

目錄

| | |
|----------------------------------|----|
| 一、序..... | 2 |
| 二、交通路線圖..... | 3 |
| 三、參訪行程 | |
| 半日遊..... | 5 |
| 一日遊..... | 8 |
| 二日遊..... | 10 |
| 四、園區景點介紹 | |
| 台南孔子廟..... | 11 |
| 台南市忠義國小..... | 13 |
| 原台南武德殿（忠義國小禮堂）..... | 14 |
| 原台南神社事務所（忠義國小圖書室）..... | 15 |
| 原山林事務所（孔廟文化園區旅遊資訊中心）..... | 16 |
| 原林百貨..... | 17 |
| 原台南地方法院（司法博物館預定地）..... | 17 |
| 原台南愛國婦人會館..... | 18 |
| 德化堂..... | 18 |
| 永華宮..... | 19 |
| 鄭氏家廟..... | 20 |
| 原勸業銀行（土地銀行）..... | 21 |
| 原合同廳舍（消防隊及保安警察隊大樓）..... | 21 |
| 原台南測候所（台灣南區氣象中心）..... | 22 |
| 原台南大正公園（湯德章紀念公園）..... | 23 |
| 原台南州廳（國立台灣文學館、國立文化資產保存研究中心）..... | 24 |
| 原台南警察署（台南市警察局）..... | 25 |
| 原嘉南大圳組合事務所（嘉南農田水利會）..... | 26 |
| 台南公會堂（吳園藝文館）..... | 27 |
| 大南門城..... | 28 |
| 延平郡王祠..... | 29 |
| 五妃廟..... | 30 |
| 法華寺..... | 31 |
| 五、園區內餐飲參考..... | 32 |
| 六、園區住宿參考..... | 38 |
| 七、參考資料及網站..... | 39 |

一 序

台南市忠義國小創於民國29年4月1日，創校至今已70週年。位於「全台首學」一級古蹟孔子廟旁，86年列為台南市孔廟文化園區歷史核心區，四周古蹟林立，校內有兩處市定古蹟，是一所與古蹟並存，極富人文氣息健康友善的特色小學。

民國93年配合台南市政府「環境改造年」及孔廟文化園區整體規劃，老舊危險校舍全面改建，以「生活環境博物館」的理念進行規劃，採取戶外到處都是展示館的概念，透過聚落的保存、再生，結合社區既有的資源，並提供體驗社區生活的行程活動，落實「學校即是一座生活博物館」的終極目標。

本校得天獨厚的地理環境，加上行政及教學團隊的精心策劃，規劃以忠義國小為核心，以南門路為軸線的二個遊學中心：孔廟文化園區及民生綠園文化園區。孔廟文化園區範圍包括：古蹟小學忠義國小、一級古蹟台南孔子廟、二級古蹟原台南地方法院（司法博物館預定地）、三級古蹟德化堂，市定古蹟：原台南武德殿（忠義國小禮堂）、原台南神社事務所（忠義國小圖書室）、原山林事務所（孔廟文化園區旅遊資訊中心）、原林百貨店、原台南愛國婦人會館，還有廟宇永華宮、老街府中街等。民生綠園文化園區範圍包括：國定古蹟：原台南測候所（台灣南區氣象中心）、原台南州廳（國立台灣文學館）；市定古蹟：原勸業銀行（土地銀行）、原合同廳舍（台南消防隊第二分隊和保安警察隊第五總隊大樓）、原大正公園（湯德章紀念公園）、原台南警察署（台南市警察局）、原嘉南大圳組合事務所（台灣省嘉南農田水利會）等。

孔廟文化園區暨民生綠園文化園區，保有荷據、明鄭、及日治時期遺留之城廓、市街、宮殿、宅第、祠廟及牌坊，這裡曾經是政經、信仰的中心，如台南州廳、神社事務所、武德殿等，一脈相連，保存完整，儘管政權嬗遞，人事已非，然景物依舊，先人所留一磚一瓦，一木一石，是歷史、是文化、也是生活，值得細細品味。

台南市忠義國小 校長 吳淑美

二 交通路線圖



(一) 範圍：

1. 「孔廟文化園區」的主軸線以南門路為主，向南北街道延伸，從「全台首學」的孔廟、泮宮所在的府中街、府前路的德化堂、大南門城公園、延平郡王祠等，可延伸至五妃廟及法華寺。
2. 「民生綠園文化園區」以民生綠園圓環周遭設置重要的機關廳舍，為校外教學之重要景點，如原台南州廳、原台南合同廳舍、原台南警察署、土地銀行、原台南地方法院、台南測候所……。

(二) 自行開車前往（含遊覽車）

1. 七股(台17省道)方向：經台南市國姓橋→左轉公學路→右轉海佃路→文賢路→左轉成功路→右轉西門路→左轉府前路即可抵達，全程約17公里。
2. 安定(台19省道)方向：自台南市安和路南下→右轉北安路→右轉西門路→左轉府前路即可抵達，全程約16公里。
3. 新市(國道8號)方向：自國道8號進入安吉路→海佃路→文賢路→左轉成功路→右轉西門路→左轉府前路即可抵達，全程約14公里。
4. 永康(台1省道)方向：自台南市西門路南下→左轉府前路即可抵達，全程約4.5公里。
5. 永康(台20省道)方向：自台南市開元路→左轉林森路→右轉東門路→東門圓環→府前路即可抵達，全程約8.5公里。

孔廟及 民生綠園文化園區學習手冊

- 6.大灣(180縣道)方向：自台南市小東路→左轉中華東路→右轉東門路→東門圓環→府前路即可抵達，全程約5.5公里。
- 7.仁德(182縣道)方向：自台南市東門路→東門圓環→府前路即可抵達，全程約4.5公里。
- 8.仁德(台1省道)方向：自台南市大同路北上→左轉開山路→→左轉府前路即可抵達，全程約4.5公里。
- 9.湖內(台17甲省道)方向：自台南市明興路北上→金華路→右轉府前路即可抵達，全程約9.5公里。
- 10.茄苳(台17省道)方向：自台南市濱南路北上→右轉中華南路→左轉金華路→右轉府前路至即可抵達，全程約10.5公里。

資料來源：台南市政府府城逍遙遊 <http://map.tncc.gov.tw/sceniccommerce.aspx?id=106>

孔廟文化園區週邊停車場

| 停車場 | 營業時間 | 收費 |
|-----------------|------|--------|
| 公11停車場（忠義路二段1號） | 24小時 | 20元/小時 |

（三）搭乘公車：台南市公車查詢電話（06-2998484）

| 班別 | 行經路線 | 首末班時間 | 尖離峰班次 | 下車站位 |
|--------|--------------|--------------------|----------------------|-------------------------------------------|
| 高鐵接駁車 | 高鐵台南站—台南市政府 | 首班：0600 末班：2355 | 班距：20分 | 建興國中（孔廟）、延平郡王祠 |
| 假日休閒公車 | 火車站—安平 | 首班：0830 末班：1800 | 班距：30分 | 東門圓環、延平郡王、法華寺、體育之心、五妃廟、大南城門、孔廟、山林事務所、鄭氏家廟 |
| 1 | 南茱橋—大同新村 | 首班：0630 末班：2210 | 尖峰10-15分 離峰20-30分 | 中山路、民生綠園、中正路 |
| 2 | 崑山科技大學—安平古堡 | 首班：0620 末班：2245 | 尖峰20分 離峰30分 | 中山路、民生綠園、孔廟、建興國中、大南門城 |
| 3 | 竹高厝—海東國小 | 首班：0600 末班：2015 | 尖峰25-30分 離峰40-50分 | 民族路 |
| 6 | 新興國宅—農工新村 | 首班：0630 末班：2010 | 尖峰25-30分 離峰40-50分 | 民生綠園、開山路、延平郡王祠、建興國中、公十一停車場 |
| 7 | 興國管理學院—台南火車站 | 首班：0605 末班：2120 | 尖峰60分 離峰80-100分 | 中山路、民生綠園、中正路 |
| 14 | 火車站—安平 | 首班：0630 末班：2010 | 尖峰25-30分 離峰40-50分 | 中山路、吳園、民權路 |

資料來源：台南市公車動態資訊系統<http://ebus.tncc.gov.tw/TNWeb/>

參訪行程

半日遊：

A 方案：孔廟文化園區之旅



（一）參訪行程：以步行參訪約3小時。

台南孔子廟60分→忠義國小60分（校園建築特色10分→成功橋5分→彩繪地磚3分→中心廣場3分→成功泉2分→成功溪10分→原台南武德殿10分→原台南神社事務所10分→藝術牆7分）→原山林事務所10分→原林百貨10分→原台南地方法院10分→原台南愛國婦人會館10分→德化堂10分→永華宮10分→府中街或附近餐飲店用餐→準備返程。

（二）參訪方式：

1. 自行參訪：依個人的興趣及時間安排，參考遊學手冊內容自行參訪。
2. 預約導覽服務：忠義國小上課時間（7：00～17：30）不開放自由參訪，但可向教務處接洽忠義國小培訓的小小解說員全程導覽解說「忠義國小」及「台南孔子廟」；其餘行程請向台南市政府文化觀光處或各景點聯絡處預約導覽服務。

（三）分組參訪建議：

1. 小眾：個人或5人以下請搭乘公車、機車或小轎車。（騎乘機車請停園區四周機車停放處，轎車請停公十一停車場）
2. 大眾：以一～三輛遊覽車為宜。（遊覽車請暫停公十一停車場路邊）建議以一輛遊覽車為單位預約導覽服務。

孔廟及 民生綠園文化園區學習手冊

(四) 景點資訊：

| 類別 | 單位 | 連絡電話 | 地址 | 導覽服務 | 開放時間 | 門票價格 |
|------|--------------------------|--------------------|--------------------|-------------------------------------------------------------------------------------|-----------------------------------------------------------------------------------------------------------------------------------------------------|---------------------------|
| 古蹟小學 | 忠義國小 (教務處) | 06-2222768 轉609 | 台南市中西區忠義路二段二號 |  | 7:00~17:30 不開放自行參訪，其餘時間全部開放。 | 免門票 |
| 一級古蹟 | 台南孔子廟 | 06-2214647 | 台南市中西區南門路2號 |  | <p>◆大成殿：8:30~17:30。</p> <p>◆以成書院：9:00~12:00及14:00~17:00，逢週一及除夕當日不開放。</p> <p>◆文昌閣：每週六、日9:00~12:00及13:30~17:30，除夕當日不開放。其餘地區全時開放。每年春分及9月28日進行祭孔大典。</p> | 大成殿門票：一律25元。(台南市市民憑身分證免費) |
| 市定古蹟 | 原山林事務所 (孔廟文化園區旅遊資訊中心) | 06-2213292 | 台南市中西區民權路二段30號 | 自行觀看 | 7:30~21:00 | 免門票 |
| 市定古蹟 | 原林百貨店 | | 台南市中西區忠義路二段63號 | 自行觀看 | 整修中 | 免門票 |
| 二級古蹟 | 原台南地方法院 (司法博物館預定地) | | 台南市中西區府前路一段307號 | 自行觀看 | 整修中 | 免門票 |
| 市定古蹟 | 原台南愛國婦人會館 | | 台南市中西區府前路一段195號 | | 整修中 | 免門票 |
| 三級古蹟 | 德化堂 | 06-2284532 | 台南市中西區府前路一段178號 | 自行觀看 | 9:00~17:00 | 免門票 |
| 廟宇 | 永華宮 | 06-2286747 | 台南市中西區府前路一段196巷20號 |  | 6:00~21:00 | 免門票 |
| 古街 | 府中街 | | 台南市中西區府中街 |  | 全時開放(晚上或假日攤販及人潮較多) | 免門票 |



B 方案：民生綠園文化園區之旅



(一) 參訪行程：以步行參訪約3小時。

原勸業銀行(土地銀行)5分→原合同廳舍(消防及保安警察隊大樓)5分→原台南測候所60分→原台南大正公園(湯德章紀念公園)10分→原台南州廳(國立台灣文學館、國立文化資產保存研究中心)90分→原台南警察署5分→原嘉南大圳組合事務所5分→府中街或附近餐飲店用餐→準備返程。

(二) 參訪方式：

- 1.自行參訪：依個人的興趣及時間安排，參考遊學手冊內容自行參訪。
- 2.預約導覽服務：請向台南市政府文化觀光處或各景點聯絡處預約導覽服務。

(三) 分組參訪建議：

- 1.小眾：個人或5人以下請搭乘公車、機車或小轎車。(騎乘機車請停園區四周機車停放處，轎車請停公十一停車場)
- 2.大眾：以一～三輛遊覽車為，以一輛遊覽車為一組。(遊覽車請停公十一停車場公車暫停區)

(四) 景點資訊：

| 類別 | 單位 | 連絡電話 | 地址 | 導覽服務 | 開放時間 | 門票價格 |
|------|------------------------------|--------------|--------------|------|-----------------|------|
| 市定古蹟 | 原勸業銀行(土地銀行) | 06-2265211-9 | 台南市中西區中正路28號 | 自行觀看 | 週一至週五9:00~15:30 | 免門票 |
| 市定古蹟 | 原合同廳舍(台南消防隊第二分隊和保安警察隊第五總隊大樓) | | 台南市中西區中正路2號 | 自行觀看 | | 免門票 |

孔廟及 民生綠園文化園區學習手冊

| | | | | | | |
|------|----------------------------|--------------|-----------------------------|------|-----------------------------------------|-----|
| 國定古蹟 | 原台南測候所 (台灣南區氣象中心) | 06-3459218 | 台南市中西區公園路21號 | | 週二～週日8:30～17:30 | 免門票 |
| 市定古蹟 | 原大正公園 (湯德章紀念公園) | | 台南市中山、民生、公園、中正、南門、開山、青年路交會處 | 自行觀看 | 全時開放 | 免門票 |
| 國定古蹟 | 原台南州廳 (國立台灣文學館) | 06-2217201 | 台南市中西區中正路1號 | | 展覽開放時間：週二至週日 9:00～21:00；逢星期一、除夕、年初一固定休館 | 免門票 |
| 市定古蹟 | 原台南警察署 (台南市警察局) | 06-2231101-5 | 台南市中西區南門路37號 | 自行觀看 | 8:00～17:30 需預約 | 免門票 |
| 市定古蹟 | 原嘉南大圳組合事務所 (台灣省嘉南農田水利會) | | 台南市中西區友愛街25號 | 自行觀看 | 8:30～17:30 | 免門票 |

一日遊：

C 方案：漫步孔廟文化園區



(一) 參訪行程：(含步行各景點時間)

忠義國小60分(校園建築特色10分→成功橋5分→彩繪地磚3分→中心廣場3分→成功泉2分→成功溪10分→原台南武德殿10分→原台南神社事務所10分→藝術牆7分)→台南孔子廟90分→原山林事務所10分→府中街或附近餐飲店用餐60分→永華宮10分→原林百貨10分→鄭氏家廟10分→原台南地方法院20分→原台南愛國婦人會館10分→德化堂10分→台灣府城大南門、碑林20分→延平郡王祠、鄭成功文物館30分→準備返程

(二) 增加景點資訊：

| 類別 | 單位 | 連絡電話 | 地址 | 導覽服務 | 開放時間 | 門票價格 |
|------|---------|------------|-----------------|------|--------------------------|------|
| 三級古蹟 | 鄭氏家廟 | 06-2113630 | 台南市中西區忠義路二段36號 | | 8:30~17:00 | 免門票 |
| 三級古蹟 | 台灣府城大南門 | | 台南市南門公園內 | 自行觀看 | 8:30~23:00 | 免門票 |
| 歷史建築 | 延平郡王祠 | 06-2135518 | 台南市中西區開山路152號 | 自行觀看 | 9:00~17:00 | 免門票 |
| 公共設施 | 鄭成功文物館 | 06-2132607 | 台南市中西區開山路152-1號 | 自行觀看 | 9:00~17:00，每周一及農曆除夕前三天休館 | 免門票 |

D 方案：漫步民生綠園文化園區



(一) 參訪行程：(含步行各景點時間)

忠義國小60分(校園建築特色10分→成功橋5分→彩繪地磚3分→中心廣場3分→成功泉2分→成功溪10分→原台南武德殿10分→原台南神社事務所10分→藝術牆7分)→台南孔子廟60分→府中街或附近餐飲店用餐60分→原嘉南大圳組合事務所10分→原台南警察署5分→原台南州廳60分(國立台灣文學館、國立文化資產保存研究中心)→原合同廳舍(消防及保安警察隊大樓)5分→原大正公園10分(湯德章紀念公園)→原台南測候所60分→原勸業銀行(土地銀行)5分→台南公會堂及吳園30分

(二) 增加景點資訊：

| 類別 | 單位 | 連絡電話 | 地址 | 導覽服務 | 開放時間 | 門票價格 |
|------|--------------|------------|----------------|------|------------|------|
| 市定古蹟 | 台南公會堂(吳園藝文館) | 06-2217942 | 台南市中西區民權路二段30號 | 自行觀看 | 8:30~17:30 | 免門票 |

孔廟及 民生綠園文化園區學習手冊

二日遊：

E 方案：古蹟建築深度之旅



(一) 參訪行程：

第一日（建議均以徒步行進各景點）：

忠義國小60分（校園建築特色10分→成功橋5分→彩繪地磚3分→中心廣場3分→成功泉2分→成功溪10分→原台南武德殿10分→原台南神社事務所10分→藝術牆7分）→台南孔子廟90分→原山林事務所10分→府中街或附近餐飲店用餐60分→永華宮15分→德化堂15分→原台南愛國婦人會館15分→原台南地方法院20分→原林百貨15分→原勸業銀行(土地銀行)15分→鄭氏家廟15分→準備夜宿

第二日

（上午建議均以徒步行進各景點）：

原台南測候所60分→原合同廳舍(消防及保安警察隊大樓)5分→原台南大正公園(湯德章紀念公園)10分→原台南州廳(國立台灣文學館、國立文化資產保存研究中心)90分→原台南警察署5分→原嘉南大圳組合事務所5分→府中街或附近餐飲店用餐60分

（下午建議騎腳踏車或騎機車）：

吳園及台南公會堂30分→台灣府城大南門、碑林30分→延平郡王祠、鄭成功文物館30分→五妃廟30分→法華寺30分→準備返程

(二) 增加景點資訊：

| 類別 | 單位 | 連絡電話 | 地址 | 導覽服務 | 開放時間 | 門票價格 |
|------|-----|------------|------------|------|------------|------|
| 一級古蹟 | 五妃廟 | 06-2293665 | 台南市五妃街201號 | 自行觀看 | 8:30~17:30 | 免門票 |
| 三級古蹟 | 法華寺 | 06-2223659 | 台南市法華街100號 | 自行觀看 | 全日開放 | 免門票 |

四 園區景點介紹

台南孔子廟

興建年代：明永曆19年（1665）

聯絡方式：台南市中西區南門路2號
06-2214647

屬性：祠廟、第一級古蹟

參觀重點：歷史沿革、建築特色、孔廟十景、
祭孔、六佾舞



大成殿



泮宮石坊

台南孔子廟是台灣第一座府學，明永曆19年（清康熙4年），1665年鄭經接受諮議參軍陳永華的建議，在東寧天興州寧南坊鬼仔埔建置了「先師聖廟」和明倫堂，完成「廟學」形態。

清康熙23年(1683)巡道周昌與知府蔣毓英修建，在中央設立大成殿，並懸掛康熙御筆「萬世師表」，並興建東西兩廡祭祀先賢先儒，改名為「先師廟」。次年設立台灣府學，使台南孔子廟擁有「全台首學」的美稱。

台南孔子廟於清朝修建明倫堂、名宦祠、鄉賢祠、文昌祠、土地祠、禮門、義路、泮池。外以大成坊及圍牆為界，自此孔廟規模大體具備。清乾隆14年(1749)巡台御史楊開鼎移名宦祠、鄉賢祠於大成門旁(原文昌祠、土地祠)；崇聖祠左右置禮樂庫、典籍庫(原六德齋)；廢六德齋、六行齋、獻官齋舍、庖湍所。移土地祠於明倫堂前(原六藝齋)，文昌祠於明倫堂後(原龍亭庫)；文昌閣後新建訓學廡，增建大成坊成一對，更於大成坊外置泮宮坊。

清乾隆42年(1777)知府蔣元樞三度大修孔廟，又在東大成坊外另建了泮宮坊為石坊，重建櫺星門、文昌閣，新建學署於聖殿右海東書院舊址。這個階段可說是台南市孔廟的極盛時期，「左學右廟」、「前殿後閣」規模臻於完整。



文昌閣

孔廟及 民生綠園文化園區學習手冊

清代時期孔子廟經歷許多建設和修建，使台南孔廟產生獨特的融合性及多樣性，尤其屋脊呈現的寶塔、雙龍及通天筒的裝飾可看出儒、釋、道三教合一的象徵。



日治時期，孔子廟曾多次被移作其他用途，例如日軍屯駐所、公學校校舍等。直到日大正6年(1917)才由台南仕紳出資，解體復修。可惜文昌祠、朱子祠、櫺星門、學署皆因地震圯倒，不再重建。日治時代之後，原孔子廟「廟學」制度的功能也逐漸喪失，變成一座集合民間信仰及儒教之建築。光復後，孔子廟受到第二次大戰波及，嚴重受損，戰後初期台南市政府才分批修建。如今台南孔廟的形貌是民國74年(1985)歷經四年的時間大幅修建完成的。

孔子廟如今雖然不再是儒生學習的府學所在，但卻是文化保存的重要場所：除了供作文化觀光景點、定期舉辦的藝文活動以及祭孔大典中遵循古禮的六佾舞（由忠義國小學生擔任佾生），都是文化傳承的寶貴資產，不僅僅是台南人的光榮，也是台灣人共同的驕傲。



遊洋池

台南市忠義國小

創校年代：民國29年4月1日

聯絡方式：台南市中西區忠義路二段二號

06-2222768

屬性：古蹟小學

參觀重點：校園建築特色、四方之樹、迴廊、
彩繪地磚、成功橋、成功溪生態池、
中心廣場、成功泉、武訓牆、藝術牆

明倫樓

忠義國小與「全台首學」一級古蹟孔子廟為鄰，四周古蹟林立，校內有兩處市定古蹟，是一所與古蹟並存，極富人文氣息健康友善的特色小學。

自93年初配合孔廟文化園區規劃改建，採參與式設計，以「生活環境博物館」理念規劃，重點在「視覺穿透」與「校園開放」，結合「建築美學」，並融入「古蹟」與「文化」，兼顧古蹟保存與都市發展，為孩子營造優質的成長樂園，亦成為府城觀光景點。



四方之樹

木頭格子遮簷，融入老樹意象，有百年樹人教育精神意涵。



武訓牆

光復初期台南市中為紀念學生家長捐資興建校牆，有武訓興學的精神，而題為「武訓牆」。



成功溪

復建成功溪，是孔廟與忠義國小的自然屏障，是一條生態豐富的溪流，為台南市最佳的生態教學園。



成功泉

相傳是日據時代在神社外面，供人膜拜前洗手用的古井。



成功橋

復原的成功橋、橋面板及橋墩，是日治時期台南神社外苑遺跡。



藝術牆

舊磁磚壁畫圍牆以水刀切割保存再利用，斜躺點妝成「藝術牆」，作為校園公共藝術，讓集體記憶得以傳承。



彩繪地磚

舊磁磚壁畫圍牆以水刀切割保存再利用，移至校園中庭次要入口軸線上，裝置成「彩繪地磚」。



美美的迴廊

極富人文氣息、半開放的戶外教學空間。

原台南武德殿

(忠義國小禮堂)

興建年代：日昭和11年(1936)

聯絡方式：台南市中西區忠義路二段2號
(忠義國小內)

屬性：日治時期建築、市定古蹟

參觀重點：歷史淵源、建築特色、劍道、唐博風



忠義國小禮堂原為日據時期台南武德殿，是現存同類建築中最特殊而且最具代表性的一座。設計者為日治時代(1936)台南州廳土木課營繕係。所在地為當時台南神社外苑之東北隅，緊鄰台南孔子廟。

武德殿為日本宣揚其傳統武道之場所，整棟建築二層樓高，是用鋼筋混凝土模仿傳統木構造做成的殿堂，空間規劃採日本傳統社殿規制與風格，一樓為辦公處所；二樓入門原為神龕，做為朝拜之所，東為劍道場、西柔道場、北為神龕，坐北朝南。入母屋上突出破風形式成十字脊複合屋根，正脊脊吻為鳩尾，垂脊鬼瓦收頭。另入母屋破風開五個長方形窗，並有龜甲形懸魚飾，上點綴以花形浮雕。

民國86年在探討孔廟文化園區規劃案時，當年列為市定古蹟。自93年10月15日起進行古蹟修護，至96年7月30日完成，修復後再再利用的計畫：

1. 校園管制系統：在動線上，武德殿平日由學校使用，利用綠籬及成功溪做為校園管理屏障。
2. 古蹟本體空間再利用：
 - (1) 一樓維持由學校使用，規劃藝術與人文教室、音樂教室及文化資產資源教室、校史室等。
 - (2) 二樓主要機能維持做為學校上課之大型集會場及體育、社團活動空間使用。假日則由學校依規定出租提供機關團體借用。



原台南神社事務所

(忠義國小圖書室)

興建年代：日昭和11年(1936)

聯絡方式：台南市中西區忠義路二段2號

(忠義國小內)

屬性：日治時期建築、市定古蹟

參觀重點：歷史淵源、建築特色、
日本神社信仰、古蹟再生



台南市定古蹟原台南神社事務所位於忠義國小校園內，原屬臺南神社神苑內建築，日昭和11年(1936)建立，約與原臺南武德殿同時興建，據考可能為當時的「神苑休憩所」。因建築典雅又具時空背景意義，忠義國小於民國88年老舊危險校舍配合孔廟文化園區整體改建規劃時，未將拆除而特予保留，民國93年3月臺南市政府公告為「市定古蹟」。民國99年1月15日修復完成，作為臺南市忠義國小師生圖書館使用，文化資產得獲再生與傳承。

本古蹟具有之特色與價值：

- (一) 「原台南神社事務所」建於日治昭和11年(1936年)，為台南神社僅存之附屬建築，是台南地區珍貴的殖民信仰文化資產。
- (二) 附近除該棟古蹟本體之外，尚有武德殿、玄武岩駁坎約145公尺、成功橋等相關建築、構造物以及「落成碑記」等重要文物，而具備系統化保存發展價值。
- (三) 建築型制優美，空間與構造融合了日本折衷風格公共建築之多重特色，堪稱研究台灣近代建築史的1930年代良好標的。
- (四) 94年進行市定古蹟武德殿修復工程時，發現海東書院遺址、神社成功橋遺址、府城兩大河川之一的福安坑河道遺址等，古蹟周邊腹地遼闊，生態環境與人文內涵俱佳，擁有高度的發展潛力。
- (五) 「原台南神社事務所」座落於忠義國小西南角，緊鄰忠義路、府前路兩條台南市舊市區的重要交通要道，可做為學校與社區、城市建構緊密互相關係的重要節點。



原山林事務所

(孔廟文化園區旅遊資訊中心)

興建年代：日昭和年間（1925至1945年）

聯絡方式：台南市中西區中正路5巷1號
06-2213292

屬性：日治時期建築、市定古蹟

參觀重點：歷史淵源、建築特色、夫妻樹、
旅遊資訊中心



日明治35年（1902），台灣總督府殖產部成立林務課，並且在台南成立樹苗養成所，興建年代為1925年，負責培育管理林產，原台南山林事務所於日昭和6年（1942）合併曾文溪森林治水所，改名為台南山林事務所，二年後再改名為「台南州產業部林務課」；戰後初期改稱南農林區管理處，再改為台灣省林務局嘉義林區管理處台南工作站，後來工作站搬遷，此建築由市府接管至今，進行整修，已於民國90年（2001）完成，作為孔廟文化園區旅遊資訊中心。

原山林事務所為一棟坐南朝北，矩形平面，二層樓之建築，造型雖有一些西方歷史建築之語彙，但不繁複，空間也十分機能化。基本上，牆身有極大面積為開口部，一樓為平拱窗，二樓為圓拱窗，圓拱窗均有突出之飾帶。主要入口及南側中央均有出挑甚深之雨庇，以托架支撐，屋頂亦以同樣形式之托架出挑承接屋簷。

山林事務所園內綠草如茵，植有喬木樹株，其中兩株約莫三層樓高南洋杉，約於民國40年（1951）栽種，歷經多年風雨考驗，兩樹相距約三公尺，且同時向右彎曲，有緊緊相依之勢，在鄉里之間傳為美談，稱其為「夫妻樹」。



夫妻樹

原林百貨

興建年代：日昭和7年（1932）

現址：台南市中西區忠義路二段63號

屬性：日治時期建築、市定古蹟



興建於昭和7年（1932）的末廣町店舖住宅，為台南市第一條經過整體規劃設計之市街，林商店是當時台南最高的建築，高六層樓，為日人林方一所建，台南人通稱五層樓仔。其他沿街均為三層樓高的建築，立面均貼以磁磚，在當時頗有現代化的商業氣派，今中正路上仍有幾間立面相當美麗壯觀的建物，可惜大多被隱藏在廣告看板下而不得窺見。本建築物於大戰後被台灣製鹽總廠接收，改為辦公廳舍，後閒置，目前規劃整修中。

原台南地方法院

（司法博物館預定地）

興建年代：日大正元年（1912）

現址：台南市中西區府前路一段307號

屬性：衛署、第二級古蹟

參觀重點：巴洛克式樣、不對稱的平衡、門廊



原台南地方法院建於民國元年，為台灣總督府營繕課所設計，台灣日據時期所建之各地地方法院都已拆除或改建，台南地方法院為台灣現存唯一一棟日據時代大型地方法院建築，十分珍貴，已由內政部指定為國家二級古蹟，其位址原為清馬兵營遺址。



原台南地方法院在式樣上，應用了甚多從巴洛克以來西方常見之造型語彙；本建築坐南朝北，橫向發展，其在空間組織採用「不對稱的平衡」設計，主入口與次入口分居左右，東西呼應；門廊為古典山牆形式，由八根柱子構成，其處理方式是由兩側各有三根形成一組立於一個基座上，中央則為獨立柱。除了二個門廳之外，有些法庭內亦有華麗之壁柱；頂上各置高、低塔樓，一圓一方，形成不對稱對比，建築形式精美，被譽為日治時期三大經典建築。大戰後建築左側高塔被以危險建築拆除，今僅存圓塔，是司法博物館預定地。

原台南愛國婦人會館

(美術圖書館)

興建年代：興建於日大正9年（1920）

現址：台南市中西區府前路一段195號

屬性：日治時期建築、市定古蹟



日本愛國婦人會是日本戰時主要婦女團體之一，總部設於台北，台南支部日昭和15年（1940）興建本建築，是一棟具有日本本土洋風住宅之空間組成的建築物，二次大戰後各地之愛國婦人會均移交紅十字會，後美國新聞處租用建築物設置台南分處，台美斷交後美方撤離，將此捐贈給台南市政府，設置台南市立圖書館中區分館，現正整修中，預訂將設立為美術展覽館。

德化堂

興建年代：清道光14年（1834）

聯絡方式：台南市中西區府前路一段178號
06-2284532

屬性：祠廟、第三級古蹟

參觀重點：歷史淵源、建築特色、齋教龍華派、
彩繪四大天王、惠普群生匾、微笑劍獅吊籃

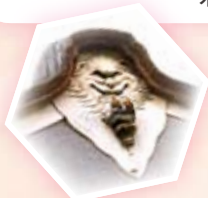

臺南德化堂位於府前路上，原是齋教龍華派的菜堂，由山東即墨人羅因於明憲宗成化14年（西元1478年）所創。乾隆30年（西元1765年）傳入臺南府之後，先後建立了化善、德善、德化三堂。

德化堂創建於道光14年（西元1834年），創建之初，福州府長樂縣龍華派等菜堂，每三年必定派巡教來臺視察。此堂坐北朝南，有三進，左右有廂房。門口圍以高牆，堂門設木柵，邊庭寬敞，環境幽靜雅緻，除菜友定期聚會外，平日人跡罕至，為清修勝境。

德化堂採用民居造型，原為三進兩廂的四合院傳統建築，日據時期因開闢道路，多次翻修，現為二進兩廂的三合院形式。大門為凹壽形式，門神彩繪四大天王，手持法器，喻「風調雨順」，後方拜殿現已改為講堂使用，正殿供奉觀音佛祖兩尊，除了原有的觀音像外，另一尊為德善堂所有；觀音像右側為本派祖師羅祖塑像，案前陳祀分別代表羅、應、姚三位祖師的「三公椅」三張。堂中匾額、楹聯很多，如：清同治5年（1866年）台澎兵備道丁曰建所題「惠普群生」及清道光丁亥年（1827年）的「觀自在」。

永華宮

興建年代：清乾隆15年（1750）

聯絡方式：台南市中西區府前路一段196巷20號
06-2262405

屬 性：寺廟、第一級古蹟

參觀重點：歷史沿革、建築特色、祀奉神明



「全台開基永華宮」主祀廣澤尊王，乃為民間所俗稱的「郭聖王」、「聖王公」等，為全臺灣最早的廣澤尊王廟，也是廣澤尊王的「台灣開基祖廟」。

永華宮「鎮殿老太王」，據傳係在明永曆16年（西元1662年），由延平郡王鄭成功「諮議參軍—陳永華將軍」，自福建省南安縣鳳山寺恭迎而來，為目前臺灣最早也可能是唯一的「軟身廣澤尊王」金身。渡臺後，供奉於當時南門城內「山仔尾」（約為今臺灣銀行、國立台南女中一帶），並沿用祖廟「鳳山寺」為名，此乃永華宮前身。

直至清乾隆年間，地方信眾為感念聖王神恩，共議捐資重建，並於乾隆15年（西元1750年）落成，此時為紀念「陳永華將軍」恭迎尊王來臺及建設地方之功，遂改廟名為「永華宮」。並奉祀將軍金身於後殿文物館，以昭功績！照牆前有一對龍鳳神榕，為各方信眾年輕朋友之喜愛，吊飾、祈願吊掛其上，頗為有趣。



龍鳳神榕

鄭氏家廟

興建年代：明永曆17年（1663）

聯絡方式：台南市中西區忠義路二段36號
06-2113630

屬性：祠廟、第三級古蹟

參觀重點：歷史淵源、建築特色、三圭世錫匾、
三進宗祠、鄭成功雕像(楊英風)



鄭氏家廟，位於繁華熱鬧的忠義路上，朱紅色木柵門配上綠釉瓶欄杆的紅磚牆十分醒目。

鄭經於1663年（明永曆17年），返台繼承藩位，特別建廟來祭祀鄭成功。入清之後，鄭氏家廟曾被官役占據，直到1771年(乾隆36年)才由鄭姓族人贖回，後因忌諱官府查辦，才改名為家廟，仍受到清廷官吏的禮遇，曾於乾隆時重修。

在日治時期，日本人進行市區規劃，曾拆除部份建築，隨後歷經「台南鄭氏宗親會」（1930年）、「鄭成功復台300年週年紀念祭典籌備委員會」（1961年）二次增修而稍具規模。1983年（民國72年），亦因廟前忠義路拓寬，而原佔騎樓之樓房亦被拆除，而在幾經重整之後，也慢慢呈現其舊觀，並改稱為「鄭氏家廟」。

鄭氏家廟廟體為三進單間傳統建築，坐勢為坐東朝西，空間呈狹長狀，門後正中央掛有「昭格堂」匾一面，正殿門聯題曰：「昭代偉人不愧本秋俎豆，格天烈士真堪萬世馨香，殿中央有一精緻神龕，宛若一棟小建築，而鄭成功的雕像即高坐其上，樑上則掛有鄭汝成題「三圭世錫」之匾。外側則奉鄭氏歷家族神位。

原勸業銀行

(土地銀行)

興建年代：日昭和12年（1937）

現址：台南市中西區中正路28號

屬性：日治時期建築、市定古蹟



興建於昭和12年（1937），繼大阪中立銀行和日本銀行之後，在台營業之日本本國銀行。「勸業」其意為提倡實業，獎勵產業。其營業目的是為了促進台灣農、漁等事業發展，有助於日本殖民事業。大正11年（1922）勸業銀行於台北設置支店（分行），昭和3年（1928）8月於台南設置支店，初設於台南火車站前，昭和12年於末廣町（今中正路）與白金町（今忠義路）口新建行舍，大戰後改為土地銀行，沿用至今。其建築是非正統的西方古典建築，以仿古埃及廊柱為主，外表看來極為厚重，在造型式樣則採日本人所謂的「日本趣味加近世式」。

原合同廳舍

(消防隊及保安警察隊大樓)

興建年代：日昭和13年（1938）

現址：台南市中西區中正路2-1號

屬性：日治時期建築、市定古蹟

參觀重點：御大典紀念塔



原台南合同廳舍位於民生路及中正路交界處之三角地。日治時期是當時的消防所、警察會館及錦町警察官吏派出所之所在地。

建物中央高塔約建於昭和5年（1930），原為「御大典紀念塔」，為慶祝昭和天皇登基所建，可謂是當時台南市區中最高之建築之一，昭和12年（1937）開始增建成為今貌，翌年落成。目前為消防隊及保安警察隊大樓。

原台南測候所

(台灣南區氣象中心)

興建年代：日明治31年(1898)

聯絡方式：台南市中西區公園路21號
06-3459218

屬性：日治時期建築、國定古蹟

參觀重點：歷史淵源、建築特色、胡椒管



原台南測候所建於日本明治31年(1898)，同時間興建的台北與澎湖等地的測候所現均已拆除，因此台灣南區氣象中心是台灣目前僅存的日治時期氣象站，且是唯一至今未曾改建的，所以具有建築保存的歷史價值，民國87年5月9日通過將台南測候所列為市定古蹟，並於民國92年9月2日升格為國定古蹟。

原台南測候所的建築基本是以機能為主要考量，因而在式樣造型上及空間上配合氣象觀測。在此圓形建築中，整體結構是以3層同心圓，由內到外依序為風塔、環形通道及環形事務空間，簡潔的動線連貫不同機能的事務空間，最內一圓往上延伸成為圓筒塔，上面擺放各種儀器；內圈與中間圈為走道；中圈與外圈間原來則是辦公處所。俗稱「胡椒管」的中央風力塔為收分狀煙囪造型之磚造承重牆，上下端部以層層出挑的簷口作為收頭。除中央圓塔外，其餘部分上鋪屋瓦，日治時期使用黑瓦，光復後採用水泥瓦及鬼瓦，瓦呈十八條放射狀排列。外環牆牆面在日治初期僅飾以灰泥，直至日治中晚期才改以十三溝面磚。另外，測候所的基臺高95公分，其中附壁柱下緣為石造基座，柱腳及外環牆下緣同為外凸之石材連接十八邊形，石材下方則為外飾洗石子。

原台南測候所也僅被使用到1979年，中央氣象局在測候所旁另建氣象大樓(民國90年)，改稱台灣南區氣象中心，原台南測候所陳列日據時代氣象觀測儀器，新大樓展示氣象觀測最新科技。



原台南大正公園

(湯德章紀念公園)

興建年代：日大正1年(1910)

現址：台南市中山、民生、公園、中正、南門、開山、青年路交會處

屬性：紀念公園、市定古蹟

參觀重點：歷史淵源、交通樞紐、二二八事件



原台南大正公園設立於日大正1年(1910)，是台南市道路的中心，可謂台南市的靈魂圓環，實施放射狀交通系統的一種特殊交通網路節點。日據時代，日本人徵收清代貢生林朝英故居一帶，闢作防火空間，1910年整地修建為大正公園。園內有兒玉源太郎總督的銅像，因此當時台南人稱此圓環為「石像」。台灣光復後改稱「民生綠園」，改立國父孫中山先生之銅像。

1998年2月27日台南市政府於二二八和平紀念日前夕將「民生綠園」更名為「湯德章紀念公園」，並豎立湯先生銅像作為紀念。

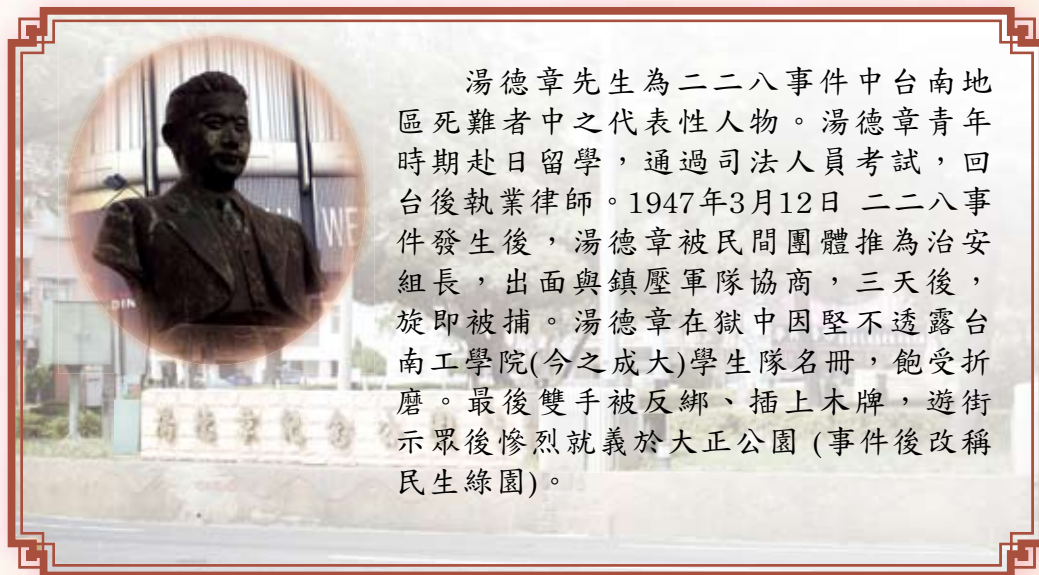

湯德章先生為二二八事件中台南地區死難者中之代表性人物。湯德章青年時期赴日留學，通過司法人員考試，回台後執業律師。1947年3月12日二二八事件發生後，湯德章被民間團體推為治安組長，出面與鎮壓軍隊協商，三天後，旋即被捕。湯德章在獄中因堅不透露台南工學院(今之成大)學生隊名冊，飽受折磨。最後雙手被反綁、插上木牌，遊街示眾後慘烈就義於大正公園(事件後改稱民生綠園)。

原台南州廳

(國立台灣文學館)

興建年代：日大正5年（1916）

現址：台南市中西區中正路1號
06-2217201

屬性：日治時期建築、國定古蹟

參觀重點：歷史淵源、建築特色、
台灣文學、古蹟再生



日治之初，台南設縣，縣廳設於原清朝台灣分巡道按察使之巡道署（今永福國小現址），直至大正初年，始建新廳舍於幸町，於1916年（民國5年，日大正5年）落成啟用，1920年（民國9年，日大正9年）台灣行政架構調整，台南廢廳置州，台南廳舍改稱「台南州廳」。戰後曾為空戰供應司令部、台南市政府使用。

因經歷不同單位與不同時期使用，致使建築體許多構造因戰爭或年久失修而毀損，自1997年開始進行修復整建工程，2003年修築成為地上二層、地下三層之建築，面貌煥然一新。2003年10月17日，於此成立「國立台灣文學館」。

台灣文學館是我國第一座國家級的文學博物館，遙念台灣史重要文化啟蒙團體「台灣文化協會」之精神，除蒐藏、保存、研究的功能外，更將透過展覽、活動、推廣教育等方式，使文學親近民眾，帶動文化發展。本館另設有文學圖書閱覽區、兒童文學書房等空間，提供多元化服務，透過生動活潑的展示手法，讓一般認為文學艱深無趣的年輕人、兒童都可以開始認識文學、喜愛文學，更能以台灣文學為榮。並且經常舉辦相關的文學研討會、座談會及推廣文學活動，使文學與生活密切結合，讓台灣的文化層面向上提升。



原台南警察署

(台南市警察局)

興建年代：日昭和六年（1931）

現址：台南市中西區南門路37號
06-2231101-5

屬性：日治時期建築、市定古蹟

參觀重點：歷史淵源、建築風格、山牆



台灣現代警察制度肇始於日治時期，隨著行政編制的調整，至大正9年，地方官制再度更改為五州二廳，州設警務部，州下之郡設警察課，市則設警察署及分署，台南警察署建築立於州廳之東側，由台南州土木課營繕係設計及監工。

就空間型態而言是完全對稱之處理，學院派之空間構成仍然可見。在造型上可算是藝術裝飾（Art Deco）式樣，中央主體最高，有一突出於二樓平屋頂之山牆，山牆上有簷口線收邊，但線下則有層層退縮之階狀飾，中央為勳章飾，其下尚有一條由小圓交疊而成之飾帶及一塊由七個八角形「龜甲」紋飾組成之橫額。其他部份亦還有線角處理，但大多為垂直線或水平線之現代式紋樣組合。開口部一樓均為方窗，二樓以圓拱窗為主。材料方面，整棟建築基本上柱樑樓板為鋼筋混凝土，但其中之鋼材有大部份為I型鋼。牆壁則為磚造，外牆貼用北投窯業產之面磚，窗台及基座部份則為洗石子。

原嘉南大圳組合事務所

(嘉南農田水利會)

興建年代：日昭和15年（1940）

聯絡方式：台南市中西區友愛街25號

屬性：日治時期建築、市定古蹟

參觀重點：不對稱建築、水利工程、
嘉南大圳之父



台灣省嘉南農田水利會辦公大樓為日據時期，日人在台所建歷史性建築末期之作。創立之初，稱為「公共埤圳嘉南大圳組合」，當時組合之事務所設於嘉義郡嘉義街，一直到1909年(清宣統元年，日明治42年)才遷移到台南廳內。1940年(民國29年，日昭和15年)，由於業務不斷擴張，決定覓址重建。

事務所興建之時，世界建築發展已為現代主義潮流所涵蓋，其建築空間上，採使用機能為主要考慮因素之不對稱性建築，是台灣日治時期建築在造型式樣上邁向現代主義之重要轉型期作品。此建築基本上是一個近乎英文字母L型的構成，在造型式樣上已經擺脫西方歷史建築式樣，建築強調對稱處理及具有紀念性、尺度特性，也沒有歷史式樣建築之明顯屋身、屋頂及基座等三段式構成，整個建築重視的是由內部機能發展出的塊體組合，是園區內日治晚期的建築。

嘉南大圳是日治時期最重要水利工程，內容包括灌溉、排水防潮等，將十五萬公頃的嘉南缺水貧瘠的平原變成肥沃良田，是當時東南亞第一大的水利工程，也是改變台灣農業史的關鍵。當時率領八十位工程師建造的八田與一被尊稱為「嘉南大圳之父」。



台南公會堂

(吳園藝文館)

興建年代：日明治44年（1911）

聯絡方式：台南市中西區民權路2段32號

06-2217942

屬性：日治時期建築、市定古蹟

參觀重點：歷史淵源、建築特色、吳園



台南公會堂其址原為清道光年間地方士紳吳尚新所建之吳園，日治時期日人徵收土地改建為台南公館，後來稱為台南公會堂，成立之初為財團法人形態，由官方暨民間合資四萬多元興建。

在樣式上屬於馬薩式樣（Mansard Style），主體屋頂採直邊的法國式屋頂（French Roof），上鋪魚鱗狀板瓦，再冠頂飾。整棟建築應用了許多西方歷史建築之語彙與元素。但卻在兩翼部份之屋頂女兒牆上，出現綠釉花磚，此種材料在台灣傳統建築中多半與紅磚並用，有通風採光以及裝飾之效，本土性相當濃厚。

此類機能性的建築物，兼具教化功能，是昔時台南地區最重要的集會及公議場所，教育活動、藝文展演、集會演講與政治活動都在這裡舉行，它見證著台南市社會文化之演進。二次大戰後，公會堂改為中山堂；至民國44年（1955）改為省立社教館並加以修繕，仍為地方重要的文化空間。至民國84年社教館遷移後改為吳園藝文館。



吳園藝文館

大南門城

興建年代：清雍正3年（1725）

現址：台南市中西區南門路34巷邊

屬性：城郭、市定古蹟

參觀重點：歷史淵源、建築特色、
甕中捉鱉、箭竹和綠珊瑚、
三合土城牆、大南門碑林、
台南州立放送局



城內有城（甕城）

大南門城又名「寧南門」，建於清雍正3年（1725年）。當時為木造樓台和柵門，為加強防禦，遂於城牆外種植箭竹及有毒的綠珊瑚，是為府城南通的重要通道。至乾隆53年（1788年）改用三合土（紅糖汁、糯米及蚵殼粉）當黏著劑混合磚石而成土城垣，其堅固不亞於石塊。1835年時為增加防禦，添建了半月形的外廓，環繞在原城門外，有「甕中捉鱉」的戰事特點，使進攻者關關難度，不易得手。此外，內外二座城門並不在建造在同一直線上，其目的是要造成曲折迂迴，使敵人無法長驅直入。

日治時期（1935年）重建了大南門，將附近闢為「南門綠園」，並集建了大南門碑林，總共陳列了61塊碑碣，為歷史發展的重要史料，可一窺當時人民生活輪廓。碑林則依碑碣內容分為記功、修建、建築圖、捐題、墓道、示告等六大主題，是台灣重要的歷史資產。

城門前有日治時期的台南州立放送局，外形類似洋宅建築，建於1932年，是日本人所設立的5個廣播電台之一，戰後改為中國廣播公司台南台，雖然目前已不具備廣播功能，但與同一時期成立的台北及台中州立放送局，共同成為台灣最早設立的廣播電台。

1963年城樓毀於颱風之後，大南門城於1977年再次重建，為目前全臺唯一存有外廓的老城門。



碑林

延平郡王祠

興建年代：明永曆16年(1662)

聯絡方式：台南市中西區開山路152號
06-2135518

屬性：採仿中國北方宮殿式建築，舊廟新建

參觀重點：歷史淵源、建築特色、明鄭小史、
奉旨祀典碑、古梅樹、
延平公園、鄭成功文物館



延平郡王祠



鄭成功神像

延平郡王祠是全國最早的鄭成功祠廟。鄭成功從荷蘭人手裡收復台灣，並以台灣為反清復明的基地，建設台灣不遺餘力，深得民心，死後人民設廟奉祀，但為避免清廷找麻煩，故稱鄭成功為「開山王」。

清同治13年，欽差大臣沈葆楨發現鄭成功對建設台灣的貢獻，上書皇帝強調鄭成功是明室遺臣，而非亂臣賊子，建議建祠紀念之。朝廷同意後撥款立祠，諡號忠烈，並在正門石匾題「明延平郡王祠」，並於門前立碑「奉旨祀典」。

延平郡王祠是台灣唯一福州式廟宇建築。日治時代初期，日本人見鄭成功在台灣人民心中地位崇高，以及鄭成功母親田川氏為日本人，遂保留延平郡王祠，並改名為「開山神社」。

今日所見延平郡王祠樣貌是民國52年政府為表彰明鄭復台精神，將原福州式建築拆除，改建為鋼筋水泥的中國北方宮殿式建築，古蹟的價值備受爭議。

延平郡王祠分為照壁、供奉鄭成功的正殿、崇祀太妃田川氏與寧靖王朱術桂的後殿，以及東西廡。厚重的琉璃綠瓦襯著低矮的紅色牆身，配合延平公園的池榭垂柳，及鄭成功文物館的古物陳列，予人發思古之幽情。



奉旨祀典碑

五妃廟

興建年代：明永曆37年(1683)

現址：台南市中西區五妃街201號
06-2293665

屬性：一級古蹟

參觀重點：歷史淵源、建築特色、
寧靖王與五妃、墓廟合一、
太監宮女門神、義靈君、陽奇陰偶



五妃廟



太監門神



宮女門神

明永曆18年(清康熙3年，1664年)寧靖王帶其原配羅氏及五位妃子渡海來台，居住於鄭經為其建造的「一元子園亭」府邸(現今台南大天后宮)。永曆37年(清康熙22年，1683年)，明鄭故將清福建水師提督施琅率軍攻台，鄭克塽倡議投降。寧靖王不願成為亡國降臣決心殉國，希望五妃們改嫁或出家自尋生計。不料五名妃子不忍獨生苟活，要求寧靖王賜死，於是從容自縊。寧靖王將五妃葬於南城魁斗山(俗稱鬼仔山，也叫做桂子山，類似現今的亂葬崗)，不封不樹，稱五妃墓。

五妃廟的建築最大特色在於墓塚與廟宇緊密相連，墓碑就直接嵌在前方祠廟的牆面上，刻著「寧靖王從死五妃墓」的字樣，是典型「墓廟合一」的

陰廟。而它正殿屋頂下的楹架(平行於面寬的圓木)數目有八根，與一般廟宇採奇數楹架不同，這也是匠師建廟時，遵循「陽奇陰偶」的民間禁忌所致。另一個結構上的特點與陰廟無關，但也相當少見。即以一單殿式廟宇，卻附有拜亭，使門兩旁的牆微微外斜，形成「八字牆」，與同型式廟宇廟門開在正殿有很大的區別。此外，與一般廟門刻畫上神荼、鬱壘當門神不同，五妃廟的廟門則是畫上宮女及太監。



廟後墓塋

法華寺

興建年代：明永曆18年(1664)

現址：台南市中西區法華街100號
06-2223659

屬性：三級古蹟

參觀重點：歷史淵源、建築特色、
法華夢蝶、四大天王雕像、
八字牆壁畫(潘麗水)



法華寺



台南法華寺在竹溪北岸，為台南市四大名寺之一，與開元寺並稱為臺南兩大古剎。原為明鄭遺老李茂春的故居。明永曆18年(1664)，李茂春追隨明鄭軍隊及宗室由廈門來到臺灣，寓居於「夢蝶園」，終日誦經養性，生活灑脫飄逸。李茂春去世以後，茅舍被僧人們改為陶瓦，規模略加擴大，更名「準提庵」。清康熙23年(1684)，知府蔣毓英籌資建寺，改名「法華寺」。

康熙47年(1708)，鳳山知縣宋永清鑑於火神崇祀的重要，在重修時，便把前殿改為火神廟，中殿供奉大士，後院另設禪房，並將佛寺取名為法華寺。乾隆29年(1764)法華寺已成為府城的名勝，臺灣知府蔣允熹為了使人能在這裡陶情養性，特別加建圍牆。翌年，又在寺前挖了一座可以供端午節競渡的大池塘，命名為「南湖」，因形像半月，所以也叫「半月池」，池的南邊還建了一幢榭臺叫「半月樓」。此後，「法華夢蝶」成為府城勝景。民國34年，臺海光復前夕，台灣遭受盟機轟炸，法華寺的大雄寶殿、南極殿、天王殿等都被炸毀，只剩關帝廳、功德堂、納骨塔、及聚賢堂前橋亭和庭院等尚稱完好。光復後參考原格局形式重建，因它的歷史意義深遠，規制也依舊遵循傳統，所以仍列為三級古蹟。

五 園區內餐飲參考

台南度小月擔仔麵 (本舖老店)

提到台南小吃，就不能不提到代表府城意象的度小月擔仔麵。現在台南度小月擔仔麵，更是成立旗艦店，不僅要帶給大家一碗百年風華的擔仔麵滋味，更要讓許多人知道度小月擔仔麵的歷史發展沿革。一碗好吃的擔仔麵重點就在那肉燥小鍋裡。已有幾十年的肉燥鍋，香得愈來愈讓人感到不可抗拒，這就是一碗正宗度小月擔仔麵的菁華所在。

地址：台南市中正路16號

聯絡電話：06-2231744

營業時間：11:30~24:00



福樂草莓大福 (當選府城十大伴手禮)

位於台南忠義路天公廟對面，已有二十年歷史，福樂蛋糕店老闆朱水源是一位經驗老道的糕點師傅，對於糕點極具熱忱，傳統中求新求變的精神，已創造了許多新口味點心，其口碑優良，口味多樣化，訴求健康低卡的特色，深獲得各方媒體報導的肯定，平日亦常見民眾大排長龍購買現做的時令點心。福樂糕點引起熱賣的糕點有：各式水果口味麻糬，尤其以草莓大福更是有名、口感十足元宵、各式蛋糕、應該盡有，近年來流行的冰淇淋月餅..等等。吃過的消費者都讚不絕口；如果你想吃出健康，就要來嚐嚐福樂推出的各式糕點，絕對讓你值得品味喔！福樂的養生麻糬，全省可宅配，桂花酸梅湯，更具有降高血壓功效。今年更推出干貝、魚翅、元宵及XO醬蝦仁元宵，得獲好評。

地址：台南市忠義路二段113號

聯絡電話：06-2212727

營業時間：9:30~21:30



傅美麗油飯

地址：台南市府前路一段251號
聯絡電話：06-2148628
營業時間：9:00~21:00(每月第一週星期日休)

位於孔廟商圈位置，是台南府城傳統的古早味，純手工製作，遵循50年傳統口味製作油飯，這家店歷史悠久的特色，是已經三代傳承經營，口味獨特為府城弟子必嚐的老店，更是遊客的最愛，完全是家族經營。主要商品為米糕、魚丸湯、四神湯、魯蛋、魚丸、油飯。



福記肉圓

地址：台南市府前路1段215號
聯絡電話：06-2158199
營業時間：6:30~21:00

福記肉圓的內餡是用整塊肉，製作方式是用生肉浸泡醬汁再外包肉圓皮直接下去炊煮，為了讓較大塊的肉蒸熟，時間也比較久，因此肉圓皮也比一般肉圓的稍軟且吃得出肉香！福記肉圓外皮的製作，是以上選的再來米浸泡後軟化磨漿，肉塊則是經過特殊的醬汁浸泡，除了使肉餡充滿香味，更增加肉的咬勁。福記的沾醬也是由江老闆為配合福記肉圓特別研發的，主要是由糖、醬油、蕃茄醬、豆腐乳等調製，產品的特色就在肉圓、醬汁和大骨熬湯搭配起來的整體風味！



莉莉水果店

創店於民國36年(1947)，創始人李澤先生，日治時代就在府前路南門市場內經營蔬果攤，台灣光復後民國35年召集有志同業設立南台物產股份有限公司（前身為台灣青果株式會社台南支店），為創會董事。因經營水果批發採購方便，也在住家府前路現址開設水果店，並兼賣擔仔麵、魚丸湯、扁食湯，由老闆娘掌廚，其長女當時在美軍俱樂部服務，老外以小名莉莉稱之，即是此店店名的由來。

地址：台南市府前路一段199號

聯絡電話：06-2137522

營業時間：11:00~23:00



克林食品店

此店是台南歷史最悠久的歐美食品進口商行。在府前路和南門路的交接轉角處，櫃檯後方的牆面上，陳列了二張褪色的黑白相片，紀錄著創業初期的路口轉角，也明顯看出當時路面仍是崎嶇不平的砂礫、碎石，而且交通工具仍是以腳踏車為主。除了西點麵包以日式口味銷售外，只有生產台式甜點糕餅，尤以台式肉包(克林台包)將近四十年前開店，以古味八種香料調配，保存原有風味及現代式的口感，為台南市相當知名即在地人所認定的古早味產品。

地址：台南市府前路一段218號

聯絡電話：06-2222257

營業時間：8:00~22:30(全年無休)



第三代虱目魚丸

地址：台南市府前路一段210號

聯絡電話：06-2209539

營業時間：6:00~14:00；17:00~20:00
星期日晚上休息

此店位於台南市中西區，起源於此，至今為第三代經營，傳承新鮮、道地的口味外，並用心於衛生方面的講究，致力於提供給大眾一個健康、安全、衛生、好吃的用餐選擇。主要商品為自打魚漿自製純正虱目魚丸、蝦丸、肉丸等，搭配魚肚、魚皮及特製粉蒸、燕餃等、脫腸(豬小腸製)、肉燥飯及各式魯味；所用湯頭乃魚骨、大骨及蔬菜慢火熬6小時以上，不加味精，新鮮甘甜，是給全家人好吃、健康的最佳選擇。



保哥黑輪

地址：台南市府前路一段196巷25號

聯絡電話：06-2285442

營業時間：11:00~20:00 (每週四公休)

位於孔廟對面的府中街上，滿牆的竹子饒富古味。這家店的老闆，原本從事喜帖、名片的印刷工作，改行賣黑輪，實惠的價格加上獨門手藝，還有發思古幽情的竹牆，物超所值。最令人忘懷的是炒泡麵，用的材料是統一肉燥麵，附上一顆蛋和配菜，可是這幾年來最熱門的一道菜。



烏糖香餅禮盒

(信裕軒首學分舖，當選府城十大伴手禮)

黑糖香餅是台南府城獨特的古早點心，起源於十九世紀初，早期當婦女產後做月子時，用香餅、麻油、雞蛋下鍋煎熱後，供產後補身用，採用純手工製作，黑糖香味濃郁，可口不黏牙，加入健康的黑糖提味，嚴遵百年傳統製法，絕無添加發粉與人工添加物，口感與一般市售香餅迥然不同，原料天然健康零負擔。

地址：台南市府中街104號

聯絡電話：06-2285606

傳真：06-2287259

營業時間：11:00~22:00(每週四公休)



不老莊藥膳香腸

(當選府城十大伴手禮)

創立於1986年，藥膳與食品結合健康理念。

營業項目：香腸、送禮、禮盒、台南小吃、香腸、小吃、香腸禮盒、紅糟肉香腸、香腸、線上購物、辣味香腸、原味香腸、送禮、禮盒、香腸、台南小吃、小吃、香腸禮盒、香腸、食品、紅糟肉香腸、香腸、辣味香腸、香腸、萬巒土豆豬腳香腸。

地址：台南市南門路53號

聯絡電話：06-2262288

營業時間：8:30~21:00



友誠蝦仁肉圓

本店於民國39年在東門圓環創業，至今已經傳至第三代，現址於民國89年重新裝修，冷氣全天開放，店內明亮、寬敞、舒適，服務人員親切熱忱。手工製作的蝦仁肉圓外皮由「在來米」磨成米漿加地瓜粉而成，皮薄又Q、蝦仁是採用「火燒蝦」，經抽沙處理，新鮮又脆，又有肉燥香，加上特製的醬汁，再來一碗味濃、料多的肉羹，真是人間美味。

地址：台南市開山路118號

聯絡電話：06-2244580

營業時間：9:30~20:00



楊哥楊嫂肉粽店 (當選府城十大傳統美食)

創業三十年(1970年)的楊哥楊嫂，可說是台南市唯一一家將肉粽店進行複合式經營的傳統店家；不只維持了本身菜粽、肉粽的風味，還開發了紫米肉粽、五穀肉粽、綠豆肉粽等新口味，還有特製粽的迷你版的小肉粽，外型小巧可愛、料又實在，一顆十元，常是店裡供不應求的長銷粽品。楊哥楊嫂肉粽注重口感，用生瘦肉醃製，這樣的肉質有較佳的彈性外，肉質不會太硬，而肥肉則是前一日先和香菇炒熟，這樣的肉粽便會有二種不同的口感，香氣四溢。

地址：台南市中西區慶中街41號1F

聯絡電話：06-2141742、2139811

營業時間：7:00~21:00(全年無休)



六 園區住宿參考

劍橋南商教師會館

網 址：<http://www.cambridge-hotel.com.tw/>

地 址：台南市中西區南門路4號

電 話：06-2145588

- ◆標準單床房1300元起
- ◆商務單床房1500元起
- ◆豪華三人房2000元起
- ◆豪華四人房2200元起



嘉南農田水利會招待所

地 址：台南市中西區慶中街13號

電 話：06-2144782、06-2146924

- ◆單人房600
- ◆雙人房800



台南市勞工育樂中心

網 址：<http://labor2.tncg.gov.tw/recreation/>

地 址：702台南市南門路261號

電 話：06-2150174-6

傳 真：06-2150177

客服時間：上午6：00至晚上12：00（全年無休）



國軍英雄館

網 址：

<http://gpwd.mnd.gov.tw/onweb.jsp?webno=3333333100>

地 址：台南市健康路一段221號

電 話：06-2155336

傳 真：06-2153344

位於台南市市區，搭乘36、25、5號公車至健康路口站下車 即可到達。

館內計有客房12間，其中單人套房2間、雙人套房5間、及一般客房5間、可容納49人住宿。



七 參考資料及網站

- 1.台南市政府，《府城文史》，台南：台南市政府，民96。
- 2.張玉璜建築事務所，《台南市市定古蹟「原台南神社事務所」調查研究與修後計畫》，台南，台南市政府委託，民94。
- 3.吳淑美，《忠義之聲第15期》，台南：台南市中西區忠義國小，民96。
- 4.台南市政府文化觀光處網址：<http://newculture.tncg.gov.tw/giftyear.php?kind=2009>
- 5.府城，我的美麗城市～六大園區網址：<http://ims.tncg.gov.tw/mycity>
- 6.台南市政府府城逍遙遊網址：<http://map.tncg.gov.tw/scenic.aspx>
- 7.台南市公車動態資訊系統網址：<http://ebus.tncg.gov.tw/TNWeb/>



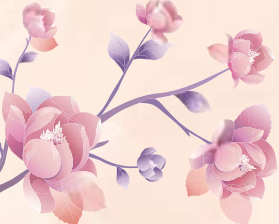

台南市國民中小學校外教學資源整合學習路線

孔廟及民生綠園文化園區遊學手冊

發行人 吳淑美

指導單位 教育部、台南市政府

總策劃 吳淑美校長

編輯群 吳淑美、林秀珠、林德宗、
徐麗琪、鄭智尹、李欣莞

照片提供 吳淑美、林德宗

出版單位 台南市中西區忠義國民小學

地址 70041 台南市中西區忠義路二段二號

網址 <http://www.cies.tn.edu.tw>

電話 06-2222768

傳真 06-2238319

出版日期 民國九十九年六月

